

SELAYANG PANDANG KABUPATEN TULANG BAWANG



Kabupaten Tulang Bawang termasuk ke dalam wilayah Provinsi Lampung. Sebelumnya, Kabupaten Tulang Bawang merupakan bagian dari Kabupaten Lampung Utara. Berdasarkan Undang-Undang No. 2 Tahun 1997, dibentuk Kabupaten Tulang Bawang dengan Ibukota pemerintahan di Menggala. Pada tahun 2005, secara administratif Kabupaten Tulang Bawang ditetapkan terdiri atas 24 kecamatan, 240 kampung/kelurahan, terhitung sejak keluarnya Perda No. 07 Tahun 2005.

Kabupaten Tulang Bawang memiliki luas wilayah 7.770,84 km² atau 22% dari luas keseluruhan Provinsi Lampung. Batas-batas Kabupaten Tulang Bawang adalah:

- ✚ Sebelah Utara : Kabupaten Ogan Komering Ilir, Provinsi Sumatera Selatan
- ✚ Sebelah Timur : Laut Jawa
- ✚ Sebelah Selatan : Kabupaten Lampung Utara dan Lampung Tengah
- ✚ Sebelah Barat : Kabupaten Waykanan dan Lampung Utara

Kabupaten Tulang Bawang terletak pada jalur jalan nasional yaitu jalan Lintas Timur Sumatera yang menghubungkan Kota Bandar Lampung dengan kota-kota utama di Pulau Sumatera. Jalan Nasional ini merupakan jalur ekonomi yang menghubungkan Kabupaten Tulang Bawang dengan pusat-pusat ekonomi seperti Kota Bandar Lampung dan Kota Palembang.

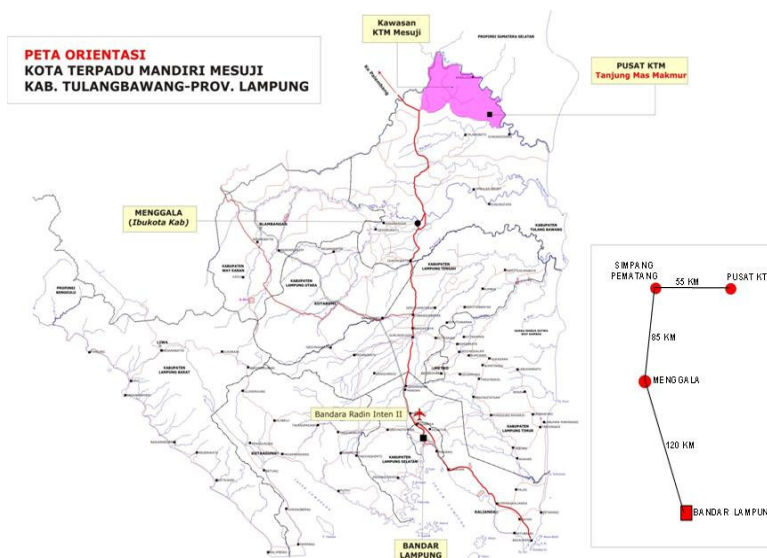

GAMBARAN UMUM KTM MESUJI



1. Letak Geografis

Kawasan KTM Mesuji berada di bagian timur Kabupaten Tulang Bawang. Lokasi KTM ini mencakup dua kecamatan, yaitu Kecamatan Mesuji dan Mesuji Timur.

Secara geografis, lokasi KTM Mesuji berada pada posisi lintang dan bujur masing-masing antara 03°42' – 04°5' Lintang Selatan dan 105°23' - 105°38' Bujur Timur. Luas wilayah KTM Mesuji ini adalah 46.560 ha. Batas-batas lokasi ini adalah sebagai berikut:

- ✚ Sebelah Utara : Kabupaten Ogan Komering Ilir, Provinsi Sumatera Selatan
- ✚ Sebelah Barat : Kecamatan Tanjung Raya
- ✚ Sebelah Selatan : Kecamatan Rawajitu Utara
- ✚ Sebelah Timur : Kabupaten Ogan Komering Ilir, Provinsi Sumatera Selatan.

Ibukota kecamatan Mesuji adalah Wiralaga, sedangkan Ibukota Kecamatan Mesuji Timur adalah Tanjung Mas Makmur. Jarak tempuh dari Wiralaga ke ibukota Kabupaten adalah 102 km, sedangkan jarak tempuh dari Tanjung Mas Makmur ke Ibukota Kabupaten adalah 117 km.

2. Kondisi Fisik

Topografi

Lahannya didominasi oleh kelas lereng <3 %, yaitu dengan luas lahan 46.411,68 hektar atau 97,95 % dari luas KTM Tulang Bawang. Di areal lokasi KTM tidak terdapat lahan yang memiliki kelas lereng >25 %. Ditinjau dari ketinggiannya, wilayah KTM sebagian besar memiliki kelas ketinggian <10 m dpl, yaitu dengan luas mencapai 87,86 % dari luas wilayah atau 41.631,83 hektar.

Geologi

Formasinya adalah Aluvium, Endapan Rawa, dan Muaraenim. Formasi Aluvium tersebar di sepanjang Sungai Mesuji yang merupakan batas dengan Kabupaten Ogan Komering Ilir (Provinsi Sumsel) dengan cakupan areal sebesar 10.914,40 hektar atau 23,44 % luas wilayah KTM Mesuji. Formasi geologi lainnya adalah Endapan Rawa, yaitu mencakup 27.589,62 hektar (59,26 %). Formasi ini merupakan formasi yang memiliki luasan terbesar di wilayah lokasi KTM Mesuji. Formasi Muaraenim merupakan formasi yang paling kecil di wilayah KTM, cakupannya hanya sebesar 17,30 % dari luas calon KTM atau sebesar 8.055,92 hektar. Sebaran formasi geologi ini berada di bagian barat sampai ke selatan Lokasi KTM.

Sistem Lahan

Areal di sebelah barat memiliki dominasi sistem lahan Kahayan, cakupannya mencapai 82,12 % dari luas calon lokasi KTM atau seluas 38.235,67 hektar, sistem lahan ini membentang di bagian barat sampai ke selatan.

Sistem Lahan	Uraian	Luas	
		ha	%
Kahayan	Dataran-dataran pasir paduan sungai/muara	38.235,67	82,12
Klaru	Dataran-dataran banjir bergambut yang tergenang tetap	811,70	1,74
Muara Beliti	Dataran-dataran sedimen berbatu tufa tufa yang berombak sampai bergelombang	7.512,57	16,14
Total		46.559,94	100,00

Jenis Tanah

Jenis tanahnya sangat beragam, bagian di sepanjang aliran sungai Mesuji, pada bagian tenggara sampai timur di dominasi oleh jenis tanah Gleisol Fluvik (PPT, 1983) atau Typic Fluvaquents (USDA, 1991). Pada bagian utara, yaitu daerah sekitar Wiralaga tanahnya merupakan asosiasi antara Fluvaquents dan Tropaquents, dengan luas 599,05 Ha (1,28 %).

Jenis tanah dengan sebaran yang paling dominan adalah asosiasi Kanhapludults, Dystropepts dan Tropaquents, dengan luas 9.190,26 Ha (19.57 %), dan terdistribusi di bagian barat lokasi KTM, diikuti oleh asosiasi Sulphemists dan Hydraquents yang memiliki luas 8.258,75 Ha (17.59 %) pada bagian tengah lokasi KTM. Jenis tanah yang lain adalah asosiasi Hydraquents, Sulphemists, Sulfaquents dan Tropaquents dengan luas 7.348,93 Ha (15.65 %), terdistribusi pada bagian tengah ke arah tenggara. Jenis tanah dengan luas paling kecil adalah Organosol Hemik yang memiliki luas 30,08 Ha (0.06 %), terdistribusi di bagian tenggara lokasi KTM, yaitu di sekitar titik pertemuan antara Sungai Buaya dengan Sungai Mesuji.

Liputan Lahan

Liputan lahan utamanya adalah perkebunan kelapa sawit, yaitu seluas 14.617,71 ha atau 31,16 % luas wilayah lokasi KTM Mesuji. Liputan lahan ini membentang dari utara sampai selatan, di bagian timur.

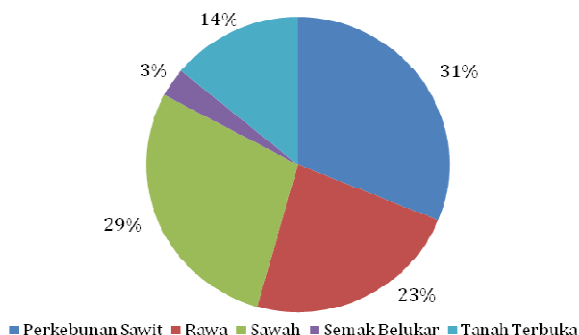

Di areal lokasi KTM Mesuji, penggunaan terbesar pada lahan kering adalah untuk penggunaan lahan peladangan dan tanaman perkebunan. Sementara itu, untuk penggunaan lahan sawah terbesar terdapat di Kecamatan Mesuji Timur.

Penggunaan Lahan

Areal tanaman perkebunan sebagian besar terdapat di lahan kering yang memiliki fisiografi lahan berombak sampai bergelombang (8–15 %). Areal ini berada di sebagian besar areal studi, terutama di bagian barat. Sedangkan lokasi pesawahan dan tegalan (tanaman jagung) terdapat di areal lahan basah, yang letaknya memanjang di bagian timur areal studi, di dataran pelebahan Sungai Mesuji. Permukiman tersebar, yang membentuk spot-spot terdiri atas kampung-kampung eks UPT dan desa sekitar.

No	Rencana Pengembangan	Ha	%
1	Kawasan Lindung	890	1,91
2	Pemukiman	7.070	15,18
3	Pengembangan Perkebunan Besar (Kelapa Sawit)	8,900	19,12
4	Pengembangan Tanaman Pangan Jagung	8.100	17,40
5	Pengembangan Tanaman Pangan Padi	9.900	21,26
6	Pengembangan Tanaman Perkebunan Rakyat (Kelapa Sawit atau Karet)	11,700	25,13
Total		46.560	100.00

Iklm

Berdasarkan sistem klasifikasi iklim Oldeman, wilayah Kabupaten Tulang Bawang termasuk tipe iklim D4 yaitu tipe iklim dengan bulan basah 3-4 bulan berturut-turut, dan bulan keringnya >6 bulan berturut-turut. Sedangkan berdasarkan klasifikasi iklim Schmidth-Ferguson, wilayah ini termasuk tipe iklim C, karena perbandingan antara bulan kering (<60 mm) dengan bulan basah (>100 mm) terdapat pada selang 33,3-60 %.

Hidrologi

Kualitas air sungai di lokasi KTM meliputi nilai pH yang memiliki kisaran antara 4,9 – 7,2, warna dengan kisaran 25 – 1480 mg/l PtCo, kekeruhan dengan kisaran 2,6 – 19 NTU, kandungan besi yang berkisar antara 0,19 – 8,4 mg/l, kesadahan (CaCO₃) dengan kisaran 35,99 – 3000 mg/l dan kandungan zat organik dengan kisaran 9 – 27,21 mg/l KMNO₄.

Kualitas air sumur di lokasi KTM meliputi nilai pH yang memiliki kisaran 3,9 – 8,15, warna dengan kisaran 12,7 – 885 mg/l PtCo, kekeruhan dengan kisaran 9 – 8000 NTU, kandungan besi berkisar antara 0,1 – 7,0 mg/l, kesadahan (CaCO₃) dengan kisaran 33,9 – 649,99 mg/l dan kandungan zat organik dengan kisaran 17,56 – 144,9 mg/l KMNO₄.

3. Kondisi Sosial Demografis

Kependudukan

Jumlah penduduk kawasan KTM Mesuji tahun 2005 adalah 43.831 jiwa, jumlah penduduk didominasi oleh tingkatan usia 19-50 tahun yang merupakan usia produktif dengan jumlah 14.630 jiwa atau 33,38 % dari total penduduk.

No	Kecamatan	KK	Jumlah Penduduk			Persentase thd Total Pddk (%)
			Laki-laki	Perempuan	Jumlah	
1	Mesuji	4.746	6.537	7.197	13.734	31,33
2	Mesuji Timur	6.892	14.405	15.692	30.097	68,67
Total		11.538	20.942	22.889	43.831	100,00
Persentase (%)			47,78	52,22	100,00	

Pendidikan

Tinjauan terhadap tingkat pendidikan menunjukkan bahwa proporsi penduduk yang paling sedikit jumlahnya adalah lulusan perguruan tinggi (sarjana S1), yaitu atau 0,1% dari total penduduk. Sedangkan jumlah yang terbesar adalah kelompok tidak berpendidikan dengan jumlah sebesar 72,6%, diikuti oleh penduduk tamatan SD (16,8%), penduduk tamatan SMP (6,2%), dan penduduk tamatan SMA (2,7%).

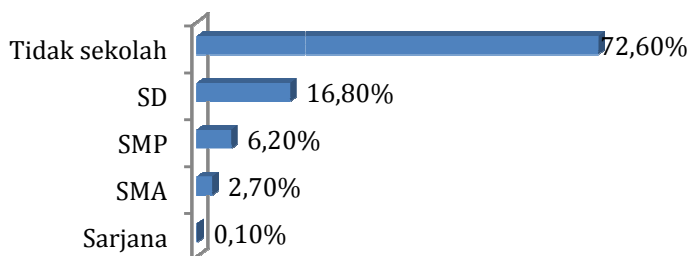

Ketenagakerjaan

Jumlah penduduk yang bekerja pada sektor perkebunan rakyat sebesar 81,54% dari total penduduk, diikuti oleh jumlah penduduk yang bekerja pada sektor pertanian (8,32%), dan sektor jasa (4,9%). Di wilayah KTM Mesuji jumlah tenaga kerja yang bekerja pada sektor perkebunan rakyat mencapai 18.530 orang.

No	Kecamatan	Petani Perkebunan		Jumlah Tenaga Kerja Keluarga (Orang)
		Luas	KK	
1	Mesuji	669,53	4.746	4.746
2	Mesuji Timur	1.424,39	6.892	13.784
Total		2.093,92	11.638	18.530

Kondisi eksisting Tenaga Kerja Bidang Perkebunan Besar Swasta (PBS), sebanyak 234 orang yang bekerja pada 5 PBS. Tenaga kerja yang bekerja pada perusahaan-perusahaan tersebut dapat sebagai karyawan maupun sebagai buruh harian. Total jumlah tenaga kerja yang bekerja sebagai karyawan adalah 35 orang, sebagai buruh harian 199 orang.

No	Kecamatan	Nama Perusahaan	Tenaga Kerja (Orang)		
			Karyawan	Buruh Harian	Jumlah
1	Mesuji	TBLA MESUJI	27	153	180
2	Mesuji Timur	BNCW SAWIT	8	46	54
Total			35	199	234

Kelembagaan

Lembaga-lembaga pendukung kegiatan perekonomian, antara lain KUD/Koperasi Pertanian, Kios Saprodi, dan Pasar.

No	Kecamatan	KUD/Koptan	Bank/BRI	Kios Saprodi	Pasar
1	Mesuji	-	-	4	3
2	Mesuji Timur	1	-	15	5
Total		1	0	19	8

Jumlah anggota kelompok tani tercatat sejumlah 11.767 orang, sedangkan jumlah kelompok taninya adalah 275 kelompok, terbanyak terdapat di Kecamatan Mesuji Timur dengan jumlah anggota sebanyak 6.771 orang. Sebagian besar kelompok tani di lokasi KTM Mesuji adalah kelas kelompok tani pemula.

No	Kecamatan	Kelas Kelompok Tani				Jumlah	Jumlah
		Pemula	Lanjut	Madya	Utama	Kelompok	Anggota
1	Mesuji	76	35	-	-	111	4.996
2	Mesuji Timur	100	64	-	-	164	6.771
Total		176	99	-	-	275	11.767

4. Kondisi Perekonomian

Tanaman Pangan dan Hortikultura

Kecamatan	TOTAL LUAS TANAM (Ha) per KOMODITAS							
	PADI		PALAWIJA					
	Padi Sawah	Padi Ladang	Jagung	Kedelai	Kcg Tanah	Kcg Hijau	Ubi Kayu	Ubi Jalar
Mesuji	5.716	103	3.196	124	11	16	200	7
Mesuji Timur	9.172	157	925	40	18	15	300	6
Jumlah	14.888	260	4.121	164	29	31	500	13
Kecamatan	PRODUKTIVITAS (Ku/Ha) per KOMODITAS							
	PADI		PALAWIJA					
	Padi Sawah	Padi Ladang	Jagung	Kedelai	Kcg Tanah	Kcg Hijau	Ubi Kayu	Ubi Jalar
Mesuji	46.0	27.0	47.0	13.0	12.5	12.0	175.0	125.0
Mesuji Timur	47.0	27.0	47.0	13.0	12.5	12.0	198.0	125.0
Rata-rata	46.5	27.0	47.0	13.0	12.5	12.0	186.5	125.0

Tanaman Hortikultura Tahun 2006

Kecamatan	LUAS TANAM per KOMODITAS								
	BUAH-BUAHAN					SAYURAN			
	Jeruk (Phn)	Nenas (Rmpn)	Pisang (Phn)	Salak (Phn)	Rmbutn (Pohon)	Cb. Mrh (Ha)	Kcg Pjg (Ha)	Terong (Ha)	Ketimun (Ha)
Mesuji	12.170	1.250	793	105	205	37	27	23	13
Mesuji Timur	8.400	800	2.260	4.450	140	14	16	12	11
Jumlah	20.570	2.050	3.053	4.555	345	51	43	35	24

Perkebunan

1. Perkebunan Rakyat Kawasan KTM Masuji

Komoditi	Komposisi Luas Areal (Ha)						Produksi (Ton)
	TBM	TM		Jumlah TM	TR	Jumlah (Ha)	
		5-10 Th	10-15 Th				
Kakao	2,75	2,00	4,25	8,25	4,00	15,00	5,36
Karet	249,00	129,00	-	129,00	-	378,00	89,40
Kelapa Dalam	5,00	23,50	-	23,50	-	28,50	19,05
Kelapa Sawit	154,53	86,00	-	86,00	-	240,53	349,95
Kopi Robusta	-	-	5,50	5,50	2,00	7,50	1,40
Jumlah I	411,28	240,50	9,75	252,25	6,00	669,53	465,16

2. Produksi PBS Kawasan KTM Masuji Tahun 2005

Komoditi	Komposisi Luas Areal (Ha)				Produksi (Ton)	Produktivitas (Ton/Ha)	Bentuk Hasil
	TBM	TM	TR	Jumlah			
Kakao	-	1.046,00	-	1.046,00	1.569,00	1,50	Biji Kering
Kelapa Hibrida	-	2.456,00	2.307,00	4.763,00	2.280,00	0,93	Kopra
Kelapa Sawit	-	6.174,00	-	6.174,00	92.610,00	15,00	TBS
Jumlah I	-	9.676,00	2.307,00	11.983,00			

Keterangan : TBM : Tanaman Belum menghasilkan
 TM : Tanaman menghasilkan
 TR : Tanaman Rakyat

Kehutanan

Data dan informasi potensi lahan untuk pengembangan sektor kehutanan yaitu luas hutan rakyat karet 400 ha yang terdiri atas 50 ha di Mesuji dan 350 ha di Mesuji Timur. Selain itu, terdapat pula perusahaan HTI yakni PT. Silva Inhutani Lampung yang berada di Mesuji Timur dengan luas areal 43.100 ha tersebar di wilayah Kecamatan Mesuji, Way Serdang, dan Simpang Pematang.

Peternakan dan Perikanan (tahun 2005)

Kecamatan	Ternak Besar		Ternak Kecil			Unggas		
	Sapi	Kerbau	Babi	Kambing	Domba	Ayam Ras	Buras	Bebek/ Itik
Populasi (ekor)	3.555	312	606	9.017	129		90.896	2.879
Daging (kg)	53.763,4	-	6.037,5	13.838,7	-	509,5	3.659,89	217,82

Perekonomian Kawasan

Fasilitas perekonomian aktual di Kawasan Mesuji, yang menjadi lokasi KTM diantaranya adalah pasar (9 buah), toko (150 buah), warung (120 buah) dan lain-lain fasilitas (30 buah). Fasilitas perekonomian tersebut tersebar di 13 Kampung / Kelurahan di Kec. Mesuji Timur

KECAMATAN / KAMPUNG		STATUS	PEREKONOMIAN			
			Pasar	Toko	Warung	Lain lain
TOTAL KAW MESUJI			9	150	120	30
Kec. MESUJI			-	-	-	-
1.	Tirtalaga	Ex UPT Mesuji A SP. 9				
2.	Tanjung Serayan	Ex UPT Mesuji A SP. 10 A, B				
3.	Mulyasari	Ex UPT Mesuji A SP. 11				
4.	Sumber Makmur	Ex UPT Mesuji A SP. 12				
5.	Wiralaga	Desa Sekitar				
7.	Sungai Badak	Desa Sekitar				
8.	Nipah Kuning	Desa Sekitar				
Kec. MESUJI TIMUR			9	150	120	30
1.	Tanjung Mas Makmur	Ex UPT Mesuji A SP. 6	1	52	15	5
2.	Tanjung Mas Jaya	Ex UPT Mesuji A SP. 7	-	-	15	-
3.	Tanjung Mas Mulya	Ex UPT Mesuji A SP. 8	1	6	13	10
4.	Muara Mas	Ex UPT Mesuji A SP. 5	-	2	20	-
5.	Pangkal Mas Jaya	Ex UPT Mesuji A SP. 4	1	6	8	-
6.	Pangkal Mas Mulya	Ex UPT Mesuji A SP. 3	-	-	5	7
7.	Eka Mulya	Ex UPT Mesuji F SP. 1	1	5	6	8
8.	Dwi Karya Mustika	Ex UPT Mesuji F SP. 2	1	8	12	-
9.	Wonosari	Ex UPT Mesuji F SP. 3	1	7	6	-
10.	Margojadi	Ex UPT Mesuji C SP. 1	1	50	10	-
11.	Tanjung Menang	Desa Sekitar	-	10	3	-
12.	Sungai Cambai	Desa Sekitar	1	4	7	-
13.	Talang Batu	Desa Sekitar	1	-	-	-

5. Kondisi Sarana dan Prasarana

Prasarana Jalan

Di kawasan KTM Mesuji, jalan antar kampung pada saat ini sebagian besar berada dalam kondisi rusak berat. Aspal yang lama sebagian besar sudah mengelupas/lepas. Sebagian jalan masih berupa jalan tanah. Jalan lokal dan lingkungan kampung masih berupa jalan tanah

Prasarana Listrik

Di kawasan KTM Mesuji masyarakat masih menggunakan minyak tanah sebagai sumber penerangan, dan sebagian menggunakan Genset milik pribadi maupun swadaya masyarakat dengan kapasitas \pm 1500 watt.

Fasilitas Umum dan Sosial

Fasilitas umum dan fasilitas sosial, sebagian besar Satuan Pemukiman (SP) atau kamupung yang berada di kawasan Kota Terpadu Mandiri telah memiliki Pasar, Puskesmas/Puskesmas Pembantu, kantor Desa, Mesjid, SD, SMP, MTs, dan Pondok Pesantren.

Fasilitas pelayanan kesehatan yang ada antara lain adalah 10 buah Puskesmas dan 8 buah fasilitas kesehatan lain.

Setiap kamupung telah memiliki lapangan sepakbola. Hanya kamupung Sungai Cambai yang tidak memiliki lapangan sepakbola. Sedangkan untuk olahraga bola voli, setiap kamupung telah memiliki fasilitas ini, bahkan lebih dari satu. Untuk bulutangkis, dua kamupung belum memiliki lapangan olahraga ini, yaitu Kampung Tanjung Mas Jaya dan Tanjung Mas Mulya.

Fasilitas peribadatan di KTM Mesuji, antara lain adalah Masjid (29 buah), Mushola (126 buah), Gereja (5 buah), dan Pura (3 buah). Selain itu juga terdapat pemakaman umum di 24 lokasi dan persatuan kematian (23 kelompok).

Fasilitas pendidikan di Kec. Mesuji Timur antara lain adalah TK (7 buah), SD (18 buah), SLTP (10 buah), SLTA (3 buah), Pondok Pesantren/PP (15 buah), 13 buah fasilitas pendidikan lain-lain. Dari beberapa fasilitas pendidikan tersebut, hanya fasilitas SD yang terdapat di setiap kamupung, SLTP terdapat di Kampung Tanjung Mas Makmur, Dwi Karya Mustika, dan Wonosari.

Fasilitas Pendidikan Eksisting di Kawasan KTM Mesuji

KECAMATAN/KAMPUNG		Pendidikan					Kesehatan		
		TK	SD	SLTP	SLTA	PP	Lain-lain	Puskesmas	Lain-lain
TOTAL KAW. MESUJI		12	49	20	4	15	13	10	8
Kec. MESUJI		5	31	10	1	-	-	-	-
Kec. MESUJI TIMUR		7	18	10	3	15	13	10	8
1.	Tanjung Mas Makmur	2	2	2	1	2	7	1	2
2.	Tanjung Mas Jaya	1	1	-	-	1	-	1	-
3.	Tanjung Mas Mulya	-	1	1	-	-	-	1	2
4.	Muara Mas	1	1	1	-	-	-	1	-
5.	Pangkal Mas Jaya	-	1	1	-	1	-	1	-
6.	Pangkal Mas Mulya	-	1	1	-	1	-	1	-
7.	Eka Mulya	1	1	1	-	-	-	-	-
8.	Dwi Karya Mustika	1	2	1	1	2	6	1	-
9.	Wonosari	1	1	1	1	1	-	1	1
10.	Margojadi	-	2	1	-	2	-	1	3
11.	Tanjung Menang	-	1	-	-	4	-	-	-
12.	Sungai Cambai	-	1	-	-	-	-	-	-
13.	Talang Batu	-	3	-	-	1	-	1	-

RENCANA PENGEMBANGAN KTM MESUJI



1. Rencana Pengembangan Ruang

Rencana Master Plan

Masterplan dan Rencana alokasi ruang secara kawasan disusun berdasarkan fungsinya dan sekaligus merangkum rencana pembangunan fasilitas lain seperti rencana jalan dan infrastruktur lain. Rencana ini meliputi alokasi ruang untuk perkebunan, baik perkebunan swasta maupun perkebunan rakyat, pertanian tanaman pangan, disamping alokasi untuk berbagai fasilitas umum (sumber air, tempat pembuangan akhir, sekolah, pasar dan lain-lain). Alokasi ruang juga diberikan untuk pengembangan kawasan industri.

Rencana Pengembangan Ruang

Rencana pengembangan ruang, dibagi kedalam blok pusat KTM, blok perkebunan (kelapa sawit dan karet), blok pertanian, blok permukiman, blok industri pengolahan (*agro-processing*), blok kawasan lindung. Kawasan lindung ditetapkan di sepanjang sungai Mesuji dengan jarak minimal 15 m dari pinggir terluar sungai. Ruang Terbuka Hijau (RTH) diarahkan pada tiap-tiap ruang fasilitas umum yang telah ada dan di sepanjang pinggir jalan yang merupakan daerah milik jalan. RTH yang masih memungkinkan dicadangkan adalah di Kecamatan Mesuji dimana kawasan tersebut masih banyak hutan-hutan yang belum dibuka, atau rencana pembukaan SP 14 dan 15.

Rencana Pengembangan Infrastruktur

Rencana infrastruktur meliputi pola jaringan jalan, pola jaringan irigasi, air bersih, jaringan listrik, pola drainase. Tempat pembuangan sampah sementara diletakkan di tiap-tiap pasar dan tempat pembuangan sampah akhir disediakan secara khusus dilengkapi teknologi pengolah kompos .

Rencana Pengembangan Fasilitas Umum

Rencana fasilitas umum meliputi Pasar, Pusat Perdagangan, Kantor Kecamatan, Kantor Polisi, fasilitas kesehatan (rumah sakit), dermaga, terminal, kantor pemerintahan, Pendidikan (SD, SMP, SMK atau SMA), fasilitas olahraga dan Masjid.

2. Rencana Pengembangan Infrastruktur

Sarana dan Prasarana

Program pembangunan sarana dan prasarana kawasan meliputi: peningkatan jalan, pembangunan jembatan sekunder, pembangunan dermaga/ pelabuhan sungai, pembangunan jembatan, rehabilitasi jembatan beton, pembangunan box culvert, dan peningkatan jalan lingkar.

Fasilitas Umum

- Penyediaan Lahan (pengukuran dan pengkaplingan),
- Pembangunan Taman Kota,
- Penyusunan AMDAL,
- Pembangunan Jalan Boulevard,
- Pembangunan Gapura,
- Pembangunan Tugu Prasasti,
- Pembangunan Listrik Tenaga Surya di Fasilitas Umum,
- Pembangunan Kantor Pos dan Jasa Pengiriman,
- Pemb Kantor Pusat Informasi Agribisnis/Kantor Pengelola KTM,
- Pembangunan sub Terminal,
- Pembangunan Terminal Utama,
- Pembangunan kantor telekomunikasi (jaringan telekomunikasi),
- Pembinaan generasi Muda dengan Bantuan Radio Pemancar Sebagai Pusat Komando,
- Pembangunan Warung Telekomunikasi (Wartel),
- Peningkatan/Rehabilitasi Balai Pertemuan,
- Pembangunan Stadion Olahraga terbuka,
- Pembangunan Sarana Air Bersih,
- Desain Perencanaan Puskesmas menjadi Rawat Inap,
- Pembangunan Puskesmas menjadi Rawat Inap (tipe C),
- Peningkatan Pustu menjadi Puskesmas Desa Wiralaga,
- Desain Sarana Air Bersih Desa Wiralaga, dan
- Pembangunan Baru dan Instalasi Air Bersih Desa Wiralaga.

Fasilitas Pemerintahan

Pembangunan fasilitas pemerintahan meliputi: Peningkatan Kantor Polisi, Pembangunan Kantor Koramil, Pembangunan Kantor Dinas PU, Pembangunan Kantor Dinas Pendidikan, Pembangunan Kantor Dinas Perikanan, Pembangunan Kantor Dinas Pertanian, dan Pembangunan kantor Dinas Perhubungan.

3. Rencana Pengembangan Usaha

Secara garis besar, program terdiri dari program pengembangan usaha ekonomi berbasis komoditi unggulan, pembangunan fasilitas industri pendukung, pembangunan pusat ekonomi kawasan.

Komoditas unggulan yang akan dikembangkan adalah meliputi komoditas perkebunan (kelapa sawit dan karet), padi dan jagung. Alokasi dilakukan pada luas 38.600 Ha, alokasi untuk pengembangan Perkebunan Besar (Kelapa Sawit) adalah seluas 8.900 Ha, lahan untuk pengembangan tanaman pangan Padi dan/atau Jagung seluas 18.000 Ha, dan lahan untuk pengembangan Tanaman Perkebunan Rakyat (Kelapa Sawit atau Karet) seluas 11.700 Ha.

Program kemitraan berupa: pengembangan Kemitraan PBSN – Masyarakat – Pemerintah Di Kawasan KTM Mesuji dan pembinaan Usahatani di Tingkat Petani

4. Rencana Pengembangan Masyarakat

Secara garis besar, Program pemberdayaan masyarakat meliputi ; pelatihan, penempatan petugas dan pendampingan, pembinaan mentalitas budaya, penguatan kelembagaan, peningkatan pelayanan kesehatan warga dan lingkungan, dan peningkatan sarana dan prasarana pendidikan, sedangkan Proses Sosial Budaya dilakukan melalui kegiatan Participatory Rural Apraisal (PRA).

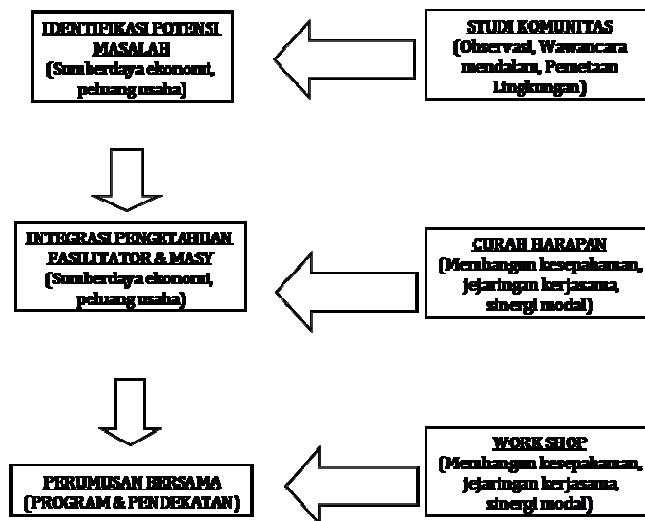

5. Institusi Pengelola

Pengembangan kawasan KTM Mesuji melibatkan berbagai institusi terkait, yaitu:

- Pengembangan sarana dan prasarana pemukiman dan fasilitas umum oleh Departemen Pekerjaan Umum, Depnakertrans dan Pemerintah Kabupaten dan Provinsi
- Pembangunan pertanian dan perkebunan oleh Disnakertrans, Dinas Pertanian, Dinas Perkebunan
- Pengembangan sarana dan prasarana transportasi oleh dinas perhubungan dan dinas pekerjaan umum
- Pengembangan perekonomian oleh pengusaha, perbankan, Disnakertrans dan Pemerintah Kabupaten
- Pengembangan sarana dan prasarana pendidikan oleh pengusaha, Depdiknas Dinas Pendidikan dan Pemerintah Kabupaten
- Pengembangan sarana dan prasarana Kesehatan oleh Dep. Kesehatan, Dinas Kesehatan dan Pemerintah Kabupaten
- Pengembangan Kelembagaan oleh Meneg Koperasi dan UKM, Disnakertrans, Dis.PU, Dis. Pertanian, Dinas Koperasi dan UKM
- Pemberdayaan Masyarakat oleh Depnakertrans, Disnakertrans dan Pemerintah Kabupaten.

Sedangkan manajemen pengelolaan pembangunan dan pengembangan KTM Mesuji adalah :

- ◆ **Tingkat Provinsi**, dibentuk POKJA Provinsi melalui Keputusan Gubernur dengan unsur anggotanya terdiri dari para profesional dibidangnya, diambil dari jajaran Dinas tingkat Provinsi yang terkait dengan Pembangunan dan Pengembangan KTM Mesuji.
- ◆ **Tingkat Kabupaten**, dibentuk POKJA Kabupaten melalui Keputusan Bupati dengan unsur anggotanya terdiri dari para profesional dibidangnya, diambil dari jajaran Dinas Tingkat Kabupaten yang terkait dengan Pembangunan dan Pengembangan KTM Mesuji.
- ◆ **Tingkat Lapangan**, dibentuk Organisasi Pelaksana melalui Keputusan Bupati dengan unsur anggotanya terdiri dari para profesional dibidangnya dibantu oleh seorang sekretaris dan 4 orang koordinator bidang.



INDIKASI PROGRAM

NO	PROGRAM / KEGIATAN	VOL	TAHUN PELAKSANAAN					SEKTOR TERKAIT
			2007	2008	2009	2010	2011	
I.	PERENCANAAN							
	- Desain Jembatan Sekunder (30m)	1,0 Pkt	■					Depnakertrans
	- Desain Jembatan Rangka Baja S. Buaya 90 m	1,0 Pkt	■					Depnakertrans
	- Desain Jemb RB S. Gebang 75 m	1,0 Pkt	■					Depnakertrans
	- Desain Dermaga SP. 8 (Dermaga Besar)	1,0 Pkt	■					Dep Hub
	- Desain Peningk Jln Wonosari - Kamp. S. Cambai 3 Km	1,0 Pkt	■					Depnakertrans
	- Desain Jemb RB Kamp S. Cambai 75 m	1,0 Pkt	■					Depnakertrans
	- Desain Peningk Jln S. Buaya - Simp. Penawar 27 Km	1,0 Pkt	■					Depnakertrans
	- Desain Dermaga Rawa Jitu	1,0 Pkt	■					Dep Hub
	- Desain SAB Pusat KTM	1,0 Pkt	■					Depnakertrans
	- Desain SAB Desa Wiralaga	1,0 Pkt		■				Dep PU
	- Desain SAB untuk Industri	1,0 Pkt		■				PemKab
	- Desain Puskes menjadi Rawat Inap	1,0 Pkt	■					Depnakertrans
II.	MANAJEMEN DAN ORGANISASI							
	a. Pembentukan Man. dan Org.							
	- Dana Op. POKJA KTM Kab.	5 Thn	■	■	■	■	■	Depnakertrans
	- Dana Op. POKJA KTM Prov.	5 Thn	■	■	■	■	■	Depnakertrans
	- Dana Op. POKJA KTM Pusat	5 Thn	■	■	■	■	■	Depnakertrans
	b. Pengemb Man. dan Org.							
	- Pengemb Dinamika Kelompok	5 Pkt	■					Depnakertrans
	- Pengemb Manajemen Kelompok	5 Pkt	■					Depnakertrans
	- Penguatan Sarpras Kelompok	5 Pkt	■	■	■	■	■	Depnakertrans
III.	PENGEMBANGAN USAHA BERBASIS KOMODITI UNGGULAN							
	a. Pengemb Usaha Ekonomi							
	- Pengadaan Mesin Penggilingan Padi (Rice milling)	4 Unit	■					Depnakertrans
	- Pengadaan Mesin Pipil dan Pengereng Jagung	10 Unit	■					Depnakertrans
	- Demplot Usaha Budidaya Pertanian	1 Pkt	■					Depnakertrans
	- Pengadaan Hand Traktor	40 Unit	■	■				Depnakertrans



INDIKASI PROGRAM

NO	PROGRAM / KEGIATAN	VOL	TAHUN PELAKSANAAN					SEKTOR TERKAIT
			2007	2008	2009	2010	2011	
	- Pengaktifan KUD	5 Pkt	■					Depnakertrans
	- Bantuan Permodalan KUD	5 Pkt	■					Depnakertrans
	- Insentif Petugas PPL	60 OB	■					Depnakertrans
	- Insentif Pendamping / Fasilitator	120 OB	■					Depnakertrans
	- Operasional / Transport	60 OT	■					Depnakertrans
	- Op / Transport Petugas PPL	30 OT	■					Depnakertrans
	- Pembangunan Kantor dan Gudang Bulog	2,0 Pkt				■	■	BULOG
	- Pembangunan Gudang Pupuk (4 Desa Utama)	4 Pkt			■			Dep Tan
	- Peningkatan Pasar Kamp Menjadi Ruko Ds Wiralaga	4 Pkt			■			Pemkab + Swasta
	- Pencetakan Sawah Irigasi Ds Wiralaga	500 Ha			■			Dep Tan
	- Pencetakan sawah Irigasi Ds Margojadi	600 Ha			■			Dep Tan
	b. Pelatihan Usaha Ekonomi							
	- Pelatihan Budidaya Tan. Padi dan Jagung	5 Pkt	■					Dep Tan
	- Bantuan Modal budidaya tan padi dan jagung	50 Pkt	■					Dep Tan
	- Pendampingan Teknis ILP	1 Pkt		■				Depnakertrans
	- Pelatihan Budidaya Tan. Klp Sawit dan Karet	5 Pkt		■				Dep Tan
	- Bantuan Modal budidaya tan. Klp sawit dan karet	50 Pkt		■				Dep Tan
	- Pelatihan Budidaya Perikanan	5 Pkt			■			DKP
	- Bantuan Modal budidaya perikanan	50 Pkt			■			DKP
	- Pelatihan Budidaya Peternakan	5 Pkt			■			Dep Tan
	- Bantuan Modal budidaya peternakan	50 Pkt			■			Dep Tan
	- Pelatihan Industri Rumah Tangga	5 Pkt		■				Meneg UKM
	- Bantuan Modal industri Rumah Tangga	50 Pkt		■				Meneg UKM
	- Pelatihan Kewirausahaan	5 Pkt		■				Meneg UKM
	- Bantuan Modal Kewirausahaan	50 Pkt		■				Meneg UKM



INDIKASI PROGRAM

NO	PROGRAM / KEGIATAN	VOL	TAHUN PELAKSANAAN					SEKTOR TERKAIT
			2007	2008	2009	2010	2011	
	- Pemb Gd Pusat Atau BLK Agrobisnis dan Agroindustri	1 Pkt						Dep Tan
	- Pengadaan Fas Pelatihan Agrobisnis dan Agroindustri	1 Pkt						Dep Tan
	- Insentif Tenaga Pelatih Agrobisnis dan Agroindustri	84 OB						Dep Tan
	- Operasional/Transport Pelatih Agrobisnis dan Agroindustri	84 OT						Dep Tan
IV.	PEMBERDAYAAN MASYARAKAT							
	a. Fasilitas Pelayanan SosBud							
	- Pembinaan Mental Spriritual	5 Thn						Depnakertrans
	- <u>Pelayanan Kesehatan :</u>							
	- Insentif Dokter	5 Thn						Pemkab/Prov
	- Insentif Paramedis	5 Thn						Pemkab/Prov
	- Insentif GFK	5 Thn						Pemkab/Prov
	- Dana Operasional Kesehatan	5 Thn						Pemkab/Prov
	- <u>Pelayanan Pendidikan :</u>							
	- Insentif Guru SD	5 Thn						Pemkab
	- Insentif Penjaga SD	5 Thn						Pemkab
	- Insentif Guru TK	5 Thn						Pemkab
	- Insentif Penjaga TK	5 Thn						Pemkab
	- Insentif Guru SLTP	5 Thn						Pemkab
	- Pembinaan Adm Pemerintahan	5 Thn						Pemkab
	- Pemb. Perpustakaan Desa	5 Unit						Pemkab
	- Penyuluhan hukum	5 Pkt						Meneg Hukum/HAM
	- Peny Wawasan Kebangsaan	5 Pkt						Pemkab
	- Rehab dan Penambahan Perlengkapan Gereja Ds Wiralaga	1 Unit						Pemkab / Depag
	- Rehab dan Penambahan Perlengkapan Mesjid Ds Wiralaga	1 Unit						Pemkab / Depag
	- Pembangunan KUA	1 Unit						Pemkab
	- Pembangunan GSG	1 Unit						Pemkab
	- Pembangunan Gd Kesenian	1 Unit						Pemkab
	- Pemb Stadion Olahraga terbuka	1 Unit						Menpora



INDIKASI PROGRAM

NO	PROGRAM / KEGIATAN	VOL	TAHUN PELAKSANAAN					SEKTOR TERKAIT
			2007	2008	2009	2010	2011	
	- Pemb mesjid / Islamic Centre	1 Pkt						Pemkab/Depag
	b. Peningk. Sarpras Kesehatan							
	- Peningkatan Pustu menjadi Puskesmas Ds Wiralaga	1 Pkt						Dep Kes
	- Pemb Baru dan Instalasi Air Bersih Ds Wiralaga	1 Pkt						Dep PU
	c. Peningk. Sarpras Pendidikan							
	- Rehab TK dan Penambahan Fas Peralatan Ds Wiralaga	1 Pkt						Dep Diknas
	- Rehabilitasi Gedung SD Desa Wiralaga	1 Pkt						Dep Diknas
	- Pembangunan Kelas Baru SD Desa Wiralaga	1 Pkt						Dep Diknas
	- Pengadaan Peralatan Pendidikan SD Desa Wiralaga	2 Pkt						Pemkab
	- Pembangunan Kelas Baru SLTP Desa Wiralaga	1 Pkt						Dep Diknas
	- Pengadaan Peralatan Pendidikan SLTP Desa Wiralaga	1 Pkt						Pemkab
	- Rehabilitasi Gedung SLTA (Swasta) Desa Wiralaga	1 Pkt						Dep Diknas
	- Pengadaan Peralatan Pendidikan SLTA (Swasta) Ds Wiralaga	1 Pkt						Pemkab / Swasta
	d. Pelatihan SDM							
	- Pelatihan peningkatan SDM	1 Pkt						Depnakertrans
V.	INTEGRASI KAWASAN							
	a. Peningkatan Aksesibilitas							
	- Peningk Jln Tanjung Menang – Tanjung Mas Makmur	14 Km						Depnakertrans
	- Peningk Jln Tanjung Menang - Brabasan	17,5 Km						Dep PU
	- Pek. Timbunan Jln S. Gebang- Wiralaga (11 km, 44.000 m3)	1 Pkt						Dep PU
	- Peningk / Rehab Jln SP. 13 - S. Gebang	3 Km						Dep PU
	- Peningk Jln Wonosari - S. Cambai	3 Km						Dep PU
	- Peningk Jln S. Buaya - Simpang Penawar	27 Km						Dep PU



INDIKASI PROGRAM

NO	PROGRAM / KEGIATAN	VOL	TAHUN PELAKSANAAN					SEKTOR TERKAIT
			2007	2008	2009	2010	2011	
	- Peningk jalan lingkar SP. 8 - SP.10 - SP.13	11,4 Km				■		Dep PU
	- Peningk Jalan Lingkar SP. 5 - SP. 8	4,32 Km				■		Dep PU
	b. Peningkatan Jln Poros/Phb							
	- Peningk jalan Tj. Mas Makmur - SP. 8 (dermaga)	6,5 Km			■			Dep PU
	- Peningk Jalan Tj. Mas Makmur - S. Buaya	14,1 Km				■		Dep PU
	- Peningk Jalan Tj. Mas Makmur - SP. 9-SP.12-SP.13	12,4 Km				■		Depnakertrans
	c. Jembatan dan Dermaga							
	- Pemb Jemb Sekunder (3x50 m)	150 m				■		Dep PU
	- Pemb Box Culvert (2x6 m) 2 bh	1 Pkt			■			Dep PU
	- Pemb Jemb RB S. Gebang	45 m			■			Dep PU
	- Pemb Jemb RB S. Buaya	75 m				■		Dep PU
	- Pemb Jemb RB S. Cambai	90 m				■		Dep PU
	- Rehab Jemb Beton (2 buah)	50 m				■		Dep PU
	- Pemb baru Jemb beton (3 bh)	45 m				■		Dep PU
	- Pemb Baru Dermaga SP. 8	1 Pkt				■		Dep Hub
	- Pemb baru Dermaga Rawa Jitu	1 Pkt					■	Dep Hub
	d. Jalan Lingkungan / Jln Desa							
	- Peningk Jln Kmp Eka Mulya (ex UPT Mes F SP. 1)	9 Km				■		Pemkab
	- Peningk Jln Kmp Wonosari (ex UPT Mes F SP. 3)	7 Km				■		Pemkab
	- Peningk Jln Kmp Pangkal Mas Jaya (ex UPT Mesuji A SP. 4)	19,5 Km				■		Pemkab
	- Peningk Jln Kmp Muara Mas (ex UPT Mes A SP. 5)	30 Km				■		Pemkab
	- Peningk Jln Kmp Tj. Mas Makmur (ex UPT Mes A SP. 6)	20,5 Km				■		Pemkab
	- Peningk Jln Kmp Tirtalaga (ex UPT Mes A SP. 9)	21 Km				■		Pemkab
	- Peningk Jln Kmp Tj. Serayan (ex UPT Mes A SP. 10A, B)	30 Km				■		Pemkab
	- Peningk Jln Kmp Mulya Sari (ex UPT Mes A SP. 11)	20,7 Km				■		Pemkab
	- Peningk Jln Kmp Sumber Makmur (ex UPT Mes A SP. 12)	8,54 Km				■		Pemkab
	- Peningk Jln UPT Mes A SP.13	5,86 Km				■		Pemkab



INDIKASI PROGRAM

NO	PROGRAM / KEGIATAN	VOL	TAHUN PELAKSANAAN					SEKTOR TERKAIT
			2007	2008	2009	2010	2011	
	e. Penghijauan Lingkungan							
	- Jalur Hijau Aksesibilitas	83,2 Km						Pemkab
	- Jalur Hijau Jalan Poros / Phb	30,7 Km						Pemkab
	- Jalur Hijau Jalan Lingkungan (Jalan desa)	139,6 Km						Pemkab
	- Jalur Hijau Batas LP dan LU I warga (100 btg / KK)	7.175 KK						Pemkab
	f. Fasilitas Pemerintahan							
	- Pembangunan Kantor Koramil	1 Unit						TNI AD
	- Pembangunan Kantor Dinas PU	3 Unit						Dep PU
	- Pemb Kantor Dinas Pendidikan	1 Unit						DepDiknas
	- Pemb Kantor Dinas Perikanan	1 Unit						DKP
	- Pemb Kantor Dinas Pertanian	1 Unit						Dep Tan
	- Pemb Kantor Dis Perhubungan	1 Unit						Dep Hub
	- Pemb Kantor Kop Pertanian	1 Unit						Dep Tan
	- Pemb Kantor Kop Perikanan	1 Unit						DKP
	g. Fasilitas Industri Pendukung							
	- Pemb Industri Pengolahan Hasil Pertanian	1 Pkt						Swasta
	- Pemb Pembangkit Tenaga Listrik untuk Industri	1 Pkt						Swasta
	- Pemb Pengolahan Sarana Air Bersih untuk Industri	1 Pkt						Swasta
	- Pemb Pengolah Sampah dan Limbah Industri	1 Pkt						Swasta
	- Pemb Jaringan Drainase Industri (termasuk Desain)	1 Pkt						Swasta
VI.	PEMBANGUNAN PUSAT KTM							
	a. Fasilitas Umum							
	- Penyediaan Lahan (pengukuran dan pengkaplingan)	30 Ha						Pemkab
	- Penyusunan AMDAL	1 Pkt						Depnakerrans
	- Pembangunan Taman Kota	1 Pkt						Depnakerrans
	- Staking Out Pusat KTM	1 Pkt						Depnakerrans
	- Pembangunan Gapura	2 Unit						Depnakerrans
	- Pembangunan Tugu Prasasti	1 Unit						Pemkab
	- Pembangunan Jalan Boulevard	5 Km						Depnakerrans



INDIKASI PROGRAM

NO	PROGRAM / KEGIATAN	VOL	TAHUN PELAKSANAAN					SEKTOR TERKAIT
			2007	2008	2009	2010	2011	
	- Penerangan Jalan Umum PLTS	100 Unit	■					Depnakerrans
	- Penghijauan Jalan Boulevard (jarak tanam 4 m)	8 Km	■					Depnakerrans
	- Pemb PLTS di FU	10 Unit	■					Depnakerrans
	- Pemb Wartel (fasilitas kota)	6 Unit	■					Depnakerrans
	- Pemb Kantor Pengelola KTM	1 Unit			■			Depnakerrans
	- Pembinaan generasi Muda (Radio Pemancar)	1 Pkt			■			Pemkab
	- Peningkatan/Rehabilitasi Balai Pertemuan	1 Unit				■		Pemkab
	- Pembangunan Pasar	2 Pkt		■				Depnakerrans
	- Pemb Kantor Pos dan Jasa Pengiriman	2 Pkt			■			Pemkab
	- Pemb Jemb Pusat KTM (30 m)	1 Unit		■				Depnakerrans
	- Pembangunan Sub Terminal	1 Pkt				■		Dep Hub
	- Pembangunan Terminal Utama	1 Pkt				■		Dep Hub
	- Pemb Kantor Telekomunikasi (Tower/Jaringan)	1 Pkt			■			PT Telkom / Swasta
	- Peningkatan Kantor Pos Polisi	1 Pkt			■			POLRI
	- Pembangunan Sarana Air Bersih	4 Pkt				■		Pemkab / Swasta
	b. Peningk Sarpras Kesehatan							
	- Penyuluhan Kesehatan	6 Pkt	■					Dep Kes
	- Pelayanan Kesehatan KB	1 Pkt	■					BKKBN
	- Peningk Lay Kesehatan Lingk	1 Pkt	■					Dep Kes
	- Pemb Puskes menjadi RS	1 Pkt	■					Dep Kes
	- Pengadaan Peralatan Medis RS	1 Pkt		■				Dep Kes
	c. Peningk Sarpras Pendidikan							
	- Rehabilitasi Gedung SD	3 Unit	■					Dep Diknas
	- Pembangunan Penambahan Kelas Gedung SD	3 Unit	■					Dep Diknas
	- Pembangunan Penambahan Kelas Gedung SLTP	3 Unit	■					Dep Diknas
	- Pengadaan Fasilitas Pengajaran SD	3 Pkt		■				Pemkab
	- Pengadaan Fasilitas Pengajaran SLTP	3 Pkt		■				Pemkab



INDIKASI PROGRAM

NO	PROGRAM / KEGIATAN	VOL	TAHUN PELAKSANAAN					SEKTOR TERKAIT
			2007	2008	2009	2010	2011	
	- Pengadaan Fasilitas Pengajaran SMK Pertanian	1 Pkt						Pemkab
	- Pengadaan Fasilitas Pengajaran SMK Perikanan	1 Pkt						Pemkab
	- Pengadaan Fasilitas Pengajaran SMK Pelayaran	1 Pkt						Pemkab
	d. Pemb Pusat Ekonomi Kawasan							
	- Pembangunan Pasar Induk dan Pergudangan	1 Pkt						Pemkab / Swasta
	- Pemb Toko/Kios Sarana Produksi Pertanian (40 m ²)	2 Pkt						Pemkab / Swasta
	- Bahan Permodalan	2 Pkt						Pemkab / Swasta
	- Pembangunan Pusat Bisnis Kawasan	1 Pkt						Pemkab / Swasta
	- Pemb Penginapan/Hotel	1 Pkt						Swasta